PLANO DE AULAS PRONTO
ENSINO FUNDAMENTAL

ENSINO RELIGIOSO

ENSINO FUNDAMENTAL

6º AO 9º ANO

BASE NACIONAL COMUM CURRICULAR

TEMAS

6º Ano - Ensino Religioso

1º Bimestre:

- **Introdução ao Ensino Religioso: Conceitos e Objetivos**
  - O que é o Ensino Religioso?
  - A importância do respeito às diversas crenças e culturas.
- **Religião e Cultura**
  - A relação entre religião e cultura.
  - O significado de símbolos religiosos.

2º Bimestre:

- **Religiões da Antiguidade**
  - As primeiras manifestações religiosas.
  - Religiões do Egito Antigo, Grécia, e Roma.
- **Os Livros Sagrados**
  - Introdução aos livros sagrados: Bíblia, Torá, Alcorão.
  - A importância dos textos sagrados nas tradições religiosas.

3º Bimestre:

- **Diversidade Religiosa no Brasil**
  - As principais religiões praticadas no Brasil: Cristianismo, Islamismo, Judaísmo, Candomblé, Umbanda, entre outras.
  - O sincretismo religioso brasileiro.

4º Bimestre:

- **Valores Universais nas Religiões**
  - Respeito, solidariedade, amor ao próximo.
  - A importância do diálogo inter-religioso.

7º Ano - Ensino Religioso

1º Bimestre:

- **O Surgimento das Grandes Religiões**
  - O surgimento das religiões monoteístas: Judaísmo, Cristianismo, Islamismo.
  - As características dessas religiões.

2º Bimestre:

- **Religiões Orientais**
  - O Hinduísmo e o Budismo: História e Princípios.
  - As práticas religiosas e sua influência na cultura asiática.

3º Bimestre:

- **Espiritualidade e Religião**
  - O conceito de espiritualidade além da religião.
  - A busca pelo sentido da vida.

4º Bimestre:

- **Religião e Meio Ambiente**
  - A visão das religiões sobre o cuidado com a natureza.
  - Princípios religiosos de proteção ambiental.

8º Ano - Ensino Religioso

1º Bimestre:

- **Ética e Religião**
  - O conceito de ética nas tradições religiosas.
  - A relação entre ética e moral.

2º Bimestre:

- **Ritos e Cerimônias Religiosas**
  - Principais rituais nas religiões: Batismo, Bar Mitzvá, Oração, Meditação.
  - O significado dos ritos religiosos.

3º Bimestre:

- **O Papel da Religião na História**

    - A influência da religião na construção de sociedades.
    - Religião e política ao longo da história.

4º Bimestre:

- **Religião e Direitos Humanos**
    - A relação entre os princípios religiosos e os direitos humanos.
    - A defesa da dignidade e liberdade religiosa.

9º Ano - Ensino Religioso

1º Bimestre:

- **Fundamentalismo Religioso**
    - Compreensão do fundamentalismo e suas características.
    - A importância do respeito à pluralidade religiosa.

2º Bimestre:

- **Religião e Ciência**
    - O diálogo entre religião e ciência.
    - A visão das religiões sobre a evolução e a criação.

3º Bimestre:

- **Paz e Conflitos Religiosos**
    - Religiões e a busca pela paz.
    - Conflitos religiosos ao longo da história.

4º Bimestre:

- **Religião, Tecnologia e Modernidade**
    - O impacto da tecnologia nas práticas religiosas.
    - Religião no contexto da modernidade e globalização.

PLANO DE AULA – 1º BIMESTRE

ÁREA: CIÊN. HUMANAS E SUAS TECNOLOGIAS	**ANO DE ESCOLARIDADE**	**ANO LETIVO**
COMPONENTE CURRICULAR: RELIGIÃO	**6º ANO**	

OBJETO DO CONHECIMENTO:

- **Introdução ao Ensino Religioso: Conceitos e Objetivos**
  - O que é o Ensino Religioso?
  - A importância do respeito às diversas crenças e culturas.
- **Religião e Cultura**
  - A relação entre religião e cultura.
  - O significado de símbolos religiosos.

OBJETIVOS ESPECÍFICOS:

1. Introdução ao Ensino Religioso: Conceitos e Objetivos

- **Compreender o que é o Ensino Religioso** e sua função no ambiente escolar como uma disciplina voltada para o conhecimento das diversas religiões, sem caráter confessional ou proselitista.
- **Reconhecer a importância do respeito às diversas crenças e culturas**, compreendendo que a pluralidade religiosa é parte essencial da convivência em sociedade.
- **Desenvolver uma visão crítica e respeitosa** sobre as diferentes tradições religiosas, entendendo que o Ensino Religioso visa promover o diálogo e a tolerância.
- **Identificar o papel do Ensino Religioso** na construção de uma cultura de paz, por meio do ensino de valores universais como respeito, solidariedade e empatia.

2. Religião e Cultura

- **Explorar a relação entre religião e cultura**, analisando como as tradições religiosas influenciam e são influenciadas pela cultura de diferentes povos.
- **Identificar exemplos práticos da influência da religião na cultura** em aspectos como festividades, tradições, costumes e leis.
- **Compreender o significado dos símbolos religiosos**, reconhecendo que os símbolos têm diferentes significados e importância dentro de cada tradição religiosa.
- **Analisar a função dos símbolos religiosos** como formas de expressão da fé e identidade cultural, promovendo o entendimento de suas interpretações nas diversas religiões.
- **Fomentar o respeito e a apreciação pela diversidade cultural e simbólica** das religiões, valorizando a contribuição de cada uma para a formação das sociedades.

RECURSOS DIDÁTICOS:

1. Introdução ao Ensino Religioso: Conceitos e Objetivos

- **Cartazes Explicativos sobre o Ensino Religioso:**
  - **Descrição:** Cartazes que expliquem de forma visual o que é o Ensino Religioso, seus objetivos e a importância de respeitar diferentes crenças e culturas.
  - **Utilização:** Os cartazes podem ser afixados na sala de aula para que os alunos possam consultá-los durante as aulas, reforçando conceitos fundamentais.
- **Vídeos Educativos sobre Pluralidade Religiosa:**
  - **Descrição:** Vídeos curtos que apresentem diferentes religiões do mundo, mostrando suas crenças e práticas de forma neutra e informativa.
  - **Utilização:** Exibir vídeos em momentos específicos da aula para promover discussões sobre o respeito e a convivência com diferentes crenças.
- **Slides de Apresentação sobre Diversidade Religiosa:**
  - **Descrição:** Apresentações de slides com informações claras e organizadas sobre o conceito de Ensino Religioso e a importância de respeitar a diversidade religiosa.
  - **Utilização:** Usar os slides para guiar as aulas, estimulando os alunos a discutirem os temas

	abordados e a refletirem sobre os valores apresentados.
	• **Roda de Conversa e Debate:**
	  ○ **Descrição:** Atividade em que os alunos se reúnem para debater sobre o papel do Ensino Religioso, promovendo o diálogo e a troca de experiências sobre suas percepções e experiências religiosas ou culturais.
	  ○ **Utilização:** Propor questões que estimulem o respeito e a empatia pelas diferentes visões, incentivando a participação de todos.

	2. Religião e Cultura
	• **Linha do Tempo Interativa sobre Religião e Cultura:**
	  ○ **Descrição:** Uma linha do tempo que mostra a influência das religiões em diferentes culturas ao longo da história, destacando eventos, tradições e marcos culturais importantes.
	  ○ **Utilização:** Exibir a linha do tempo na sala de aula ou em formato digital, permitindo que os alunos explorem como as religiões moldaram aspectos culturais ao longo dos séculos.
	• **Mapa Mundial das Religiões:**
	  ○ **Descrição:** Um mapa ilustrado que mostra a distribuição das principais religiões pelo mundo e como elas influenciam as culturas locais.
	  ○ **Utilização:** Utilizar o mapa para explorar as religiões praticadas em diferentes regiões e sua relação com as práticas culturais, destacando as similaridades e diferenças.
	• **Atividades de Interpretação de Símbolos Religiosos:**
	  ○ **Descrição:** Fichas de trabalho com imagens de símbolos religiosos e perguntas que incentivam os alunos a refletirem sobre o significado desses

	símbolos em suas respectivas tradições. ○ **Utilização:** Os alunos analisam os símbolos e discutem em grupo o que cada um representa, promovendo o entendimento e o respeito às diversas formas de expressão religiosa. • **Exposição de Símbolos Religiosos:** ○ **Descrição:** Exposição na sala de aula com réplicas ou imagens de símbolos religiosos de diferentes tradições, como o crucifixo, a estrela de Davi, o Om, entre outros. ○ **Utilização:** Organizar uma exposição que permita aos alunos observarem os símbolos e aprenderem sobre seu significado, promovendo discussões sobre a importância cultural de cada um. • **Projeto de Pesquisa sobre Religião e Cultura:** ○ **Descrição:** Propor um projeto em que os alunos pesquisem sobre uma religião específica e sua influência na cultura de um país ou região, apresentando os resultados em forma de cartaz, vídeo ou apresentação oral. ○ **Utilização:** Os alunos trabalham em grupos para aprofundar seus conhecimentos sobre a relação entre religião e cultura, compartilhando suas descobertas com a turma. • **Documentários sobre Tradições Culturais e Religiosas:** ○ **Descrição:** Documentários que exploram rituais, celebrações e tradições religiosas de diferentes culturas ao redor do mundo. ○ **Utilização:** Exibir trechos dos documentários para ilustrar como as práticas religiosas estão

	integradas nas culturas locais e promover uma reflexão sobre essas interações.
HABILIDADES DE BNCC:	**AVALIAÇÃO:**

• **Competência:** Identificar as diferentes tradições religiosas e suas práticas, compreendendo a importância da convivência e do respeito à diversidade cultural e religiosa.
  ○ **Código BNCC:** EF06ER01
• **Habilidade:** Analisar as formas de expressão religiosa e cultural, reconhecendo as semelhanças e diferenças entre as tradições religiosas.
  ○ **Código BNCC:** EF06ER02
• **Habilidade:** Compreender o significado de símbolos religiosos nas diferentes tradições e sua relação com as práticas culturais.
  ○ **Código BNCC:** EF06ER03
• **Habilidade:** Valorizar a importância do diálogo e da convivência pacífica entre pessoas de diferentes crenças e tradições religiosas.
  ○ **Código BNCC:** EF06ER04
	1. Prova Escrita (Objetiva e Discursiva)
	• **Descrição:** Provas com questões de múltipla escolha e perguntas discursivas que abordem os conceitos fundamentais, a relação entre religião e cultura, e a importância do respeito à diversidade religiosa.
	• **Objetivo:** Avaliar o conhecimento conceitual e a capacidade dos alunos de refletirem criticamente sobre os temas discutidos em sala de aula.
	• **Exemplo de Questão:**
	  ○ *Explique a importância da convivência pacífica entre pessoas de diferentes crenças e culturas.*
	2. Atividade de Interpretação de Símbolos Religiosos
	• **Descrição:** Apresentar símbolos religiosos de diferentes tradições (cruz, estrela de Davi, Om, etc.) e solicitar que os alunos identifiquem, expliquem o significado de cada símbolo e analisem sua relevância cultural.
	• **Objetivo:** Avaliar a capacidade dos alunos de reconhecer a diversidade simbólica das religiões e sua relação com as culturas.
	• **Exemplo de Atividade:**
	  ○ *Escolha um símbolo religioso e escreva um breve texto explicando seu significado e sua importância para a cultura da religião a que pertence.*
	3. Seminário ou Apresentação de Pesquisa
	• **Descrição:** Propor que os alunos realizem uma pesquisa

	sobre uma religião ou cultura específica e suas práticas, símbolos e ritos, apresentando os resultados para a turma.
	• **Objetivo:** Avaliar a compreensão da diversidade religiosa e cultural, bem como as habilidades de pesquisa e apresentação dos alunos.
	• **Exemplo de Tema:**
	  ○ *Pesquise uma religião ou tradição religiosa e explique sua influência na cultura de um país ou comunidade.*
	4. Debates ou Rodas de Conversa
	• **Descrição:** Organizar debates ou rodas de conversa sobre temas como o respeito à diversidade religiosa, o impacto das religiões na cultura e a importância dos valores universais. Os alunos devem argumentar, refletir e compartilhar suas ideias sobre os temas propostos.
	• **Objetivo:** Avaliar a capacidade dos alunos de dialogar sobre temas sensíveis, mostrando respeito pelas diferentes opiniões e crenças.
	• **Exemplo de Tópico para Debate:**
	  ○ *A importância do diálogo inter-religioso na sociedade moderna.*
	5. Produção de Textos Reflexivos
	• **Descrição:** Pedir aos alunos que escrevam textos reflexivos sobre temas como a relação entre religião e cultura, a função dos símbolos religiosos ou a importância da diversidade cultural e religiosa.
	• **Objetivo:** Avaliar a capacidade dos alunos de expressarem suas ideias de forma crítica e reflexiva, relacionando as discussões da aula com sua vivência pessoal e o contexto social.
	• **Exemplo de Tema:**

	○ *Como a diversidade religiosa pode contribuir para a construção de uma sociedade mais justa e pacífica?* **6. Criação de Mapas Mentais ou Infográficos** • **Descrição:** Solicitar que os alunos criem mapas mentais ou infográficos que sintetizem os principais temas discutidos nas aulas, como as tradições religiosas e seus impactos culturais. • **Objetivo:** Avaliar a habilidade dos alunos em organizar e sintetizar informações de forma visual, facilitando a compreensão dos temas. • **Exemplo de Atividade:** ○ *Crie um infográfico sobre a relação entre religião e cultura, destacando exemplos de tradições religiosas que influenciaram sociedades.* **7. Projeto de Pesquisa e Exposição** • **Descrição:** Organizar um projeto em que os alunos pesquisem diferentes tradições religiosas e culturais, resultando em uma exposição de trabalhos que pode incluir cartazes, vídeos ou maquetes sobre os temas. • **Objetivo:** Avaliar a profundidade da pesquisa e a criatividade dos alunos, além de incentivar o trabalho colaborativo. • **Exemplo de Projeto:** ○ *Pesquise uma tradição religiosa e sua influência na cultura local. Crie um cartaz explicativo e apresente-o na exposição da turma.* **8. Análise de Documentários ou Filmes** • **Descrição:** Exibir documentários ou filmes que abordem temas relacionados

	à diversidade religiosa e cultural, seguido de uma atividade de análise crítica.
	• **Objetivo:** Avaliar a compreensão dos alunos sobre as interações entre religião e cultura e sua capacidade de análise crítica.
	• **Exemplo de Atividade:**
	  ○ *Após assistir ao documentário sobre o diálogo inter-religioso, escreva uma reflexão sobre os principais desafios e oportunidades apresentados no filme.*
	9. Dinâmicas de Grupo
	• **Descrição:** Realizar dinâmicas de grupo que envolvam a construção de soluções para conflitos religiosos fictícios, incentivando os alunos a pensarem em maneiras de promover a paz e o respeito.
	• **Objetivo:** Avaliar a capacidade dos alunos de trabalharem em equipe e desenvolverem estratégias para o diálogo e a resolução de conflitos relacionados à religião.
	• **Exemplo de Dinâmica:**
	  ○ *Forme um grupo e desenvolva uma proposta para promover a convivência pacífica entre diferentes tradições religiosas em uma comunidade.*
	10. Avaliação de Portfólio
	• **Descrição:** Os alunos podem ser incentivados a manter um portfólio de todas as atividades e reflexões ao longo do ano letivo. No final do bimestre ou ano, o portfólio é revisado e avaliado.
	• **Objetivo:** Avaliar o progresso dos alunos ao longo do tempo, permitindo uma visão mais ampla do aprendizado contínuo sobre os temas religiosos e culturais.

METODOLOGIA DE ENSINO:

1. Ensino Baseado em Projetos (EBP)

- **Descrição:** Propor um projeto onde os alunos pesquisem sobre uma religião ou tradição religiosa e sua influência cultural. Os resultados podem ser apresentados em formato de cartaz, vídeo ou apresentação oral.
- **Objetivo:** Fomentar a pesquisa ativa e a aprendizagem colaborativa, incentivando os alunos a investigar e compreender as interações entre religião e cultura.
- **Aplicação:** Os alunos podem trabalhar em grupos, escolhendo uma religião específica, identificando símbolos, rituais e práticas, e explicando como essas influências moldam a cultura de um país ou comunidade.

---

2. Roda de Conversa e Debates

- **Descrição:** Organizar rodas de conversa e debates sobre temas como diversidade religiosa, respeito às crenças e os desafios do diálogo inter-religioso. Propor que os alunos compartilhem suas opiniões e experiências.
- **Objetivo:** Desenvolver habilidades de comunicação e argumentação, promovendo o respeito às diferentes crenças e tradições.
- **Aplicação:** Propor temas como "A importância da convivência pacífica entre religiões" e "O papel da religião na construção cultural de uma sociedade". Os alunos são incentivados a defender suas opiniões com respeito e reflexão.

---

3. Aprendizagem Colaborativa

- **Descrição:** Dividir os alunos em pequenos grupos, atribuindo a cada grupo a responsabilidade de explorar diferentes aspectos das tradições religiosas (símbolos, rituais, textos sagrados, etc.). Após a pesquisa, cada grupo apresenta suas descobertas para a turma.
- **Objetivo:** Incentivar o aprendizado por meio da colaboração e da troca de conhecimentos, promovendo a participação ativa dos alunos no processo educacional.
- **Aplicação:** Cada grupo pode apresentar um aspecto específico de uma religião, como os símbolos religiosos e seu significado cultural, criando uma discussão sobre as similaridades e diferenças entre as tradições.

---

4. Ensino com Recursos Visuais

- **Descrição:** Utilizar recursos visuais como **mapas mundiais das religiões**, **linha do tempo interativa** e **símbolos religiosos** para ilustrar a diversidade religiosa e cultural.
- **Objetivo:** Ajudar os alunos a visualizarem e compreenderem de maneira prática e concreta a influência da religião nas culturas e sociedades.
- **Aplicação:** Apresentar um **mapa das religiões do mundo**, destacando onde as principais tradições religiosas estão concentradas, e discutir como essas religiões moldam a cultura local.

---

5. Ensino com Tecnologias

- **Descrição:** Incorporar o uso de ferramentas tecnológicas, como vídeos educativos, documentários e apresentações digitais, para ilustrar práticas culturais e religiosas em diferentes partes do mundo.
- **Objetivo:** Envolver os alunos com conteúdos multimídia, oferecendo uma experiência de aprendizado mais dinâmica e acessível.
- **Aplicação:** Exibir vídeos ou documentários sobre festividades e tradições religiosas e, em seguida, propor atividades de reflexão ou debates sobre o que foi visto.

---

6. Estudo de Caso

- **Descrição:** Apresentar aos alunos estudos de caso sobre conflitos e desafios inter-religiosos ao redor do mundo, discutindo como essas situações afetam a convivência entre diferentes culturas e religiões.
- **Objetivo:** Desenvolver o pensamento crítico, a empatia e a capacidade de análise dos alunos, levando-os a refletirem sobre a importância do diálogo e da tolerância.

- **Aplicação:** Propor um estudo de caso sobre o diálogo inter-religioso em um contexto histórico específico (ex.: conflitos religiosos no Oriente Médio) e discutir soluções para promover a paz e o entendimento.

---

7. Oficina de Produção Artística

- **Descrição:** Realizar uma oficina onde os alunos criem cartazes, desenhos, maquetes ou outros projetos artísticos que representem símbolos religiosos ou práticas culturais de diferentes religiões.
- **Objetivo:** Estimular a criatividade dos alunos e permitir que eles expressem seu entendimento sobre a diversidade religiosa de forma visual e artística.
- **Aplicação:** Propor que os alunos escolham um símbolo religioso ou cultural e representem seu significado através da arte, promovendo discussões sobre o papel desses símbolos na sociedade.

---

8. Role-Playing (Simulação)

- **Descrição:** Realizar uma atividade de simulação onde os alunos assumem papéis de representantes de diferentes religiões, discutindo questões culturais e religiosas em um contexto simulado de diálogo inter-religioso.
- **Objetivo:** Desenvolver empatia e a capacidade de se colocar no lugar do outro, incentivando a resolução de conflitos e a convivência pacífica entre crenças diferentes.
- **Aplicação:** Criar uma situação fictícia onde os alunos simulam uma reunião entre representantes de diferentes religiões para discutir a convivência em uma sociedade multicultural.

---

9. Mapas Conceituais

- **Descrição:** Pedir que os alunos criem **mapas conceituais** que relacionem os principais conceitos discutidos nas aulas, como religião, cultura, símbolos, valores universais e diversidade.
- **Objetivo:** Ajudar os alunos a organizar e visualizar as relações entre os diferentes temas de forma clara e estruturada.
- **Aplicação:** Propor que os alunos relacionem conceitos como "diversidade religiosa", "diálogo inter-religioso" e "respeito à cultura" em um mapa conceitual que mostre como essas ideias se interconectam.

---

10. Atividades de Campo e Observação

- **Descrição:** Organizar visitas a templos, igrejas, mesquitas, sinagogas ou centros culturais, promovendo a observação direta das práticas religiosas e culturais em diferentes contextos.
- **Objetivo:** Proporcionar uma experiência prática e imersiva, permitindo que os alunos vivenciem a diversidade religiosa e cultural de forma real e concreta.
- **Aplicação:** Visitar um templo religioso e, em seguida, propor uma atividade de reflexão sobre o que foi observado, discutindo o impacto dessas práticas na sociedade e na cultura local.

REFERÊNCIAS BIBLIOGRÁFICAS:

BRASIL. Ministério da Educação. *Base Nacional Comum Curricular (BNCC)*. Brasília: MEC, 2017.
Disponível em: http://basenacionalcomum.mec.gov.br/.
Acesso em: 18 set. 2024.
(Documento oficial que orienta as competências e habilidades para o ensino de Ensino Religioso no Brasil.)

CAVALCANTE, Maria Clara Bingemer. *Diversidade Religiosa: Desafios para o Século XXI*. São Paulo: Paulinas, 2007.
(Livro que aborda a diversidade religiosa no contexto contemporâneo e discute como a convivência pacífica entre diferentes crenças pode ser promovida.)

GOHN, Maria da Glória. *Cultura e Religião no Brasil Contemporâneo*. São Paulo: Cortez, 2014.
(Explora a relação entre religião e cultura no Brasil, com foco na diversidade e no diálogo inter-religioso.)
CAMARGO, Inácio Neves de. *Educação, Religião e Diversidade Cultural*. Rio de Janeiro: Editora Vozes, 2015.
(Discute como a educação pode promover o respeito e a convivência harmoniosa entre diferentes culturas e tradições religiosas.)
SILVA, Paulo César da. *Religião, Cultura e Sociedade: Uma Abordagem Pluralista*. São Paulo: Editora Loyola, 2016.
(Trata da influência das religiões nas culturas e sociedades contemporâneas, promovendo uma reflexão sobre a importância do pluralismo.)
SOARES, Luiz Fernando. *Ensino Religioso e Cultura de Paz: Um Olhar sobre a Diversidade Cultural e Religiosa*. São Paulo: Editora Moderna, 2017.
(Discute o papel do Ensino Religioso na promoção da paz e do respeito à diversidade religiosa e cultural.)
NOGUEIRA, Rui de Souza. *O Papel das Religiões na Cultura e na Formação Ética*. Rio de Janeiro: PUC-Rio, 2013.
(Explora como as religiões influenciam a formação ética e moral nas diferentes culturas e sociedades.)
LACERDA, Carlos Eduardo de. *A Diversidade Religiosa no Brasil: Desafios e Perspectivas para o Ensino Religioso*. São Paulo: Edições Loyola, 2015.
(Analisa a diversidade religiosa no Brasil e suas implicações para o Ensino Religioso nas escolas, promovendo uma visão inclusiva e democrática.)
JUNGES, José Roque. *Diálogo Inter-religioso: Desafios para a Educação Contemporânea*. Porto Alegre: Edipucrs, 2016.
(Foca na importância do diálogo inter-religioso como ferramenta educacional para promover a compreensão e o respeito entre diferentes tradições religiosas.)
ARIAS, Juan Luis. *Símbolos Religiosos: Significado e Importância Cultural*. São Paulo: Editora Paulus, 2017.
(Aborda o significado dos símbolos religiosos nas diferentes tradições e sua relevância cultural, essencial para o ensino de Religião e Cultura.)

O Significado dos Símbolos Religiosos

Símbolos religiosos são elementos visuais que representam crenças, valores e ideias importantes em diferentes culturas e religiões. Eles carregam significado profundo e são utilizados para expressar fé, devoção e identidade.

O que são Símbolos Religiosos?

Símbolos religiosos são representações visuais que carregam significado religioso, espiritual ou cultural.

Identidade

Identificar e unir os seguidores de uma determinada crença.

Comunicação

Transmitir ideias e valores complexos de maneira simples e memorável.

Devoção

Inspirar e fomentar a prática religiosa e a conexão com o divino.

Significado dos Símbolos Cristãos

Símbolos cristãos são usados para representar crenças e figuras importantes do cristianismo.

1. **Cruz**
   Representa a fé na ressurreição de Jesus Cristo.

2. **Peixe**
   Símbolo de Jesus Cristo e de sua fé.

3. **Coroa de Espinhos**
   Simboliza o sofrimento e a paixão de Jesus Cristo.

4. **Pão e Vinho**
   Representam o corpo e o sangue de Jesus Cristo, celebrados na Eucaristia.

Significado dos Símbolos Budistas

Símbolos budistas representam as filosofias e os ensinamentos do budismo.

Lótus

Simboliza a pureza, a iluminação e a capacidade de superar os desafios.

Roda do Dharma

Representa o ciclo de renascimento e a busca pela iluminação.

Om

Um mantra sagrado que representa a energia cósmica e a conexão com o universo.

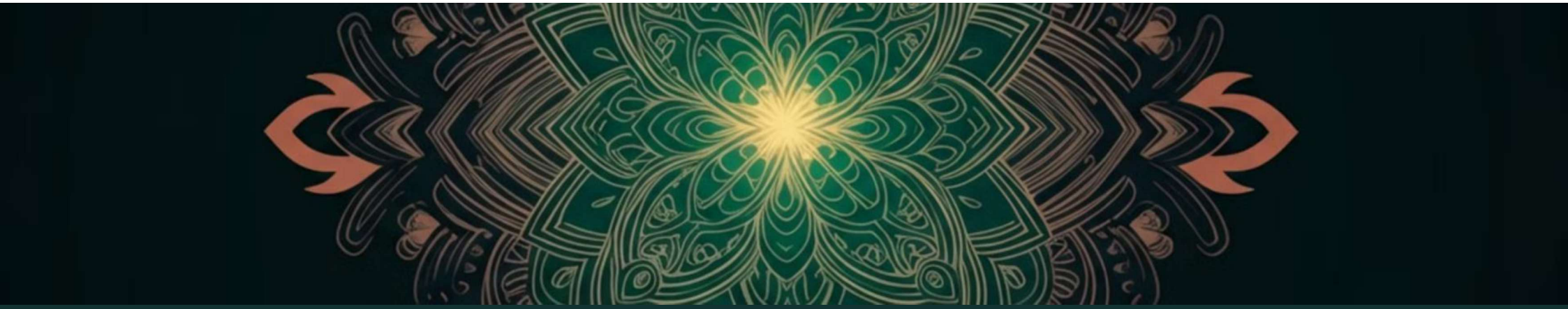

Significado dos Símbolos Hindus

Símbolos hindus são frequentemente utilizados em rituais religiosos, meditação e arte.

Símbolo	Significado
Om	Som primordial que representa a energia cósmica.
Swastika	Simboliza boa sorte, prosperidade e bem-estar.
Lótus	Representa pureza, iluminação e renascimento.

Significado dos Símbolos Islâmicos

Símbolos islâmicos são utilizados para expressar crenças e valores do Islã.

Lua Crescente

Representa a fé no Islã e a crença em Deus.

Estrela

Simboliza a luz divina e a orientação.

Caaba

O local mais sagrado do Islã, em Meca, e o destino da peregrinação.

Tapete de Oração

Utiliza-se durante a oração e representa a conexão com Deus.

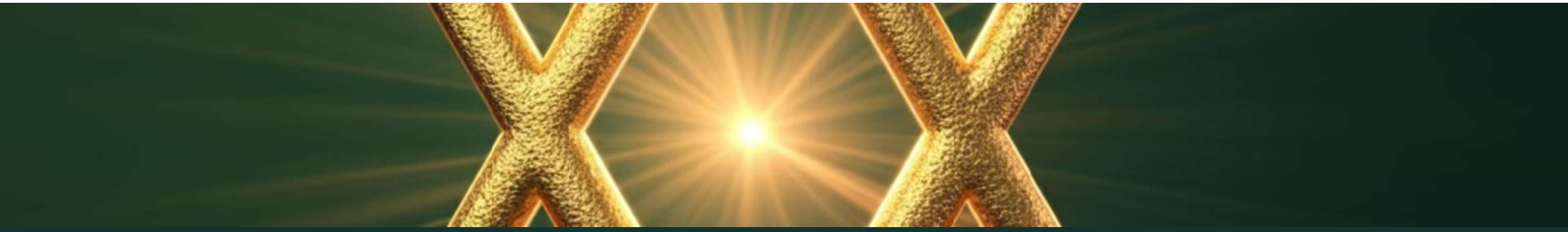

Significado dos Símbolos Judaicos

Símbolos judaicos são utilizados para expressar a identidade judaica e as crenças do judaísmo.

1

Estrela de Davi

Representa a união entre Deus e o povo judeu.

2

Menorah

Candelabro de sete braços que simboliza a luz divina e o milagre da luz que durou oito dias.

3

Kijá

A oração, essencial para a vida judaica, que expressa a conexão com Deus e a tradição.

O QUE É O ENSINO RELIGIOSO?

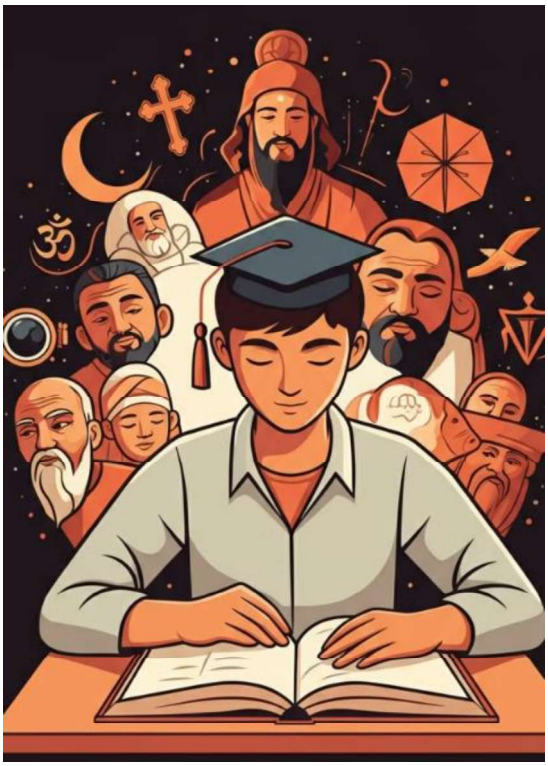

1. O QUE É O ENSINO RELIGIOSO?

O **Ensino Religioso** é uma disciplina do currículo escolar que tem como objetivo promover o conhecimento e o respeito à diversidade religiosa, assim como estimular a reflexão crítica sobre as crenças, tradições e valores das diferentes religiões existentes no mundo. Não se trata de catequese ou proselitismo, ou seja, não visa converter ou pregar uma religião específica, mas sim garantir o aprendizado sobre os variados sistemas de crenças e práticas religiosas, para que os alunos possam desenvolver uma visão ampla e tolerante.

2. CONCEITO DO ENSINO RELIGIOSO

O Ensino Religioso se baseia na ideia de que as religiões, como fenômenos sociais e culturais, fazem parte da vida humana desde a antiguidade, sendo fundamentais na formação das sociedades, das culturas e dos sistemas de valores. Assim, a disciplina aborda as religiões do ponto de vista histórico, cultural, filosófico e ético, analisando suas contribuições e impactos em diferentes civilizações e momentos da história.

O Ensino Religioso também busca mostrar aos alunos que, apesar das diferenças entre as crenças e tradições, existem valores universais que permeiam muitas religiões, como o respeito ao próximo, a solidariedade, a justiça e o amor. A partir dessa compreensão, o ensino dessa disciplina visa fomentar a convivência pacífica em uma sociedade plural.

3. Objetivos do Ensino Religioso

a) Promover o Respeito e a Tolerância

Um dos principais objetivos do Ensino Religioso é **promover o respeito** pela diversidade religiosa, cultural e étnica. Ao aprender sobre diferentes religiões, os alunos são incentivados a entender as perspectivas dos outros e a respeitar crenças que podem ser diferentes das suas. O foco não é convencer, mas criar um ambiente de **tolerância** e empatia.

b) Compreender a Influência da Religião na Cultura

O Ensino Religioso também visa fazer com que os alunos compreendam como as religiões moldaram e ainda moldam a **cultura**, a arte, as leis, as tradições e o comportamento das pessoas em diferentes sociedades. Por exemplo, muitas festas, expressões artísticas e tradições no Brasil têm origem em crenças religiosas

e, ao conhecer essas influências, os alunos passam a ver a religião como parte integrante da cultura.

c) Desenvolver o Pensamento Crítico

Outro objetivo central é o **desenvolvimento do pensamento crítico** dos alunos. Isso inclui a capacidade de analisar a religião não apenas como um sistema de crenças, mas também como um fenômeno social e cultural que pode ser estudado e compreendido de maneira objetiva. Ao refletir criticamente sobre as religiões e sua função na sociedade, os alunos desenvolvem habilidades para discernir sobre os impactos e implicações das crenças religiosas nas relações humanas.

d) Reconhecer a Importância dos Valores Universais

O Ensino Religioso destaca a importância de **valores universais**, como a justiça, o respeito, a honestidade e a solidariedade. Embora existam muitas diferenças entre as religiões, muitos desses valores são comuns a diversas tradições religiosas e são fundamentais para a convivência humana. Ao reconhecer esses valores, os alunos aprendem a aplicá-los no seu cotidiano.

e) Fomentar o Diálogo Inter-religioso

Um aspecto importante do Ensino Religioso é **fomentar o diálogo inter-religioso**, incentivando os alunos a conversarem sobre diferentes religiões de maneira aberta e respeitosa. O objetivo é fazer com que as pessoas de diferentes crenças se conheçam melhor, superem preconceitos e construam pontes de entendimento e cooperação.

4. Princípios que Guiam o Ensino Religioso

- **Neutralidade Confessional:** O Ensino Religioso deve ser oferecido de forma **não confessional**, ou seja, não deve favorecer ou promover nenhuma religião específica. Ele deve apresentar uma visão ampla sobre várias tradições religiosas, destacando sua relevância histórica e cultural.
- **Caráter Educacional:** A disciplina tem um caráter **educacional**, e não de evangelização. Ela oferece conhecimento e reflexão sobre a pluralidade de manifestações religiosas no mundo.
- **Pluralidade e Respeito:** O Ensino Religioso deve ser um espaço de **pluralidade** e **respeito** à diversidade, onde os alunos aprendem sobre diferentes tradições e desenvolvem uma visão inclusiva e tolerante.

ENSINO RELIGIOSO

Aluno(a):			Nº
Professor(a):	Ano:	Data:____/_____/_____	

1. Descreva o conceito de Ensino Religioso e sua importância no ambiente escolar.

   _____
   _____
   _____
   _____
   _____

2. Explane como o Ensino Religioso pode contribuir para o respeito à diversidade religiosa.

   _____
   _____
   _____
   _____
   _____

3. Comente sobre o papel do Ensino Religioso na promoção do diálogo inter-religioso e na convivência pacífica em uma sociedade plural.

   _____
   _____
   _____
   _____
   _____

4. Discuta o motivo pelo qual o Ensino Religioso não deve ser confessional e como isso afeta sua abordagem nas escolas.

   _____
   _____
   _____
   _____
   _____

5. Relacione a influência da religião com a cultura e cite exemplos de como essa relação se manifesta no cotidiano.

   _____
   _____
   _____
   _____
   _____

6. Justifique a importância de valores universais, como respeito e solidariedade, no conteúdo do Ensino Religioso.

   _____
   _____
   _____
   _____
   _____

7. Analise como o Ensino Religioso pode desenvolver o pensamento crítico dos alunos em relação às crenças e tradições religiosas.

_____
_____
_____
_____
_____

8. Avalie como o Ensino Religioso pode ajudar os alunos a compreender a religião como fenômeno social e cultural.

_____
_____
_____
_____
_____

9. Descreva como o Ensino Religioso pode fomentar o diálogo entre alunos de diferentes crenças e promover a empatia.

_____
_____
_____
_____
_____

10. Expresse o impacto que o Ensino Religioso pode ter na formação ética dos alunos e em sua relação com o outro.

_____
_____
_____
_____
_____

Gabarito

1. O Ensino Religioso é uma disciplina que visa promover o conhecimento sobre diferentes religiões, respeitando a diversidade e estimulando o pensamento crítico e a convivência pacífica. Ele é importante por garantir que os alunos compreendam as crenças e tradições como parte fundamental das culturas, promovendo a tolerância.
2. O Ensino Religioso, ao abordar várias tradições religiosas e mostrar suas semelhanças e diferenças, ensina os alunos a respeitarem as crenças dos outros e a conviverem com diferentes formas de fé. Ele reforça a importância da pluralidade cultural e religiosa.
3. O Ensino Religioso contribui para o diálogo inter-religioso ao apresentar diversas religiões de forma imparcial e educacional, criando um espaço onde diferentes perspectivas são reconhecidas e respeitadas. Isso promove uma convivência harmoniosa em uma sociedade plural.
4. O Ensino Religioso não deve ser confessional porque sua função é educacional e objetiva, sem favorecer ou promover qualquer religião específica. Isso garante que os alunos recebam um conhecimento plural e respeitem a diversidade religiosa.
5. Religião e cultura estão interligadas, e a influência da religião se manifesta em festas, tradições, obras de arte e valores sociais. Exemplos incluem o Natal no Cristianismo, o Ramadã no Islamismo e as cerimônias de Ano Novo no Budismo.
6. Valores como respeito e solidariedade são fundamentais no Ensino Religioso, pois são comuns a diversas tradições religiosas e essenciais para a convivência social. Esses valores ajudam a construir um ambiente escolar mais tolerante e empático.
7. O Ensino Religioso incentiva o pensamento crítico ao oferecer aos alunos uma visão ampla das religiões, permitindo que eles reflitam sobre crenças e tradições de maneira crítica, sem imposição de valores religiosos específicos.
8. Ao mostrar como a religião influenciou e ainda influencia as sociedades, o Ensino Religioso ajuda os alunos a verem a religião como um fenômeno cultural e social, com impacto em diversas áreas da vida, como a política, a arte e as leis.
9. Ao proporcionar um ambiente de estudo sobre diferentes religiões, o Ensino Religioso ajuda os alunos a compreenderem e respeitarem diferentes crenças, promovendo empatia e diálogo entre pessoas de diferentes origens religiosas.
10. O Ensino Religioso impacta positivamente a formação ética dos alunos ao ensiná-los a valorizar princípios como respeito, justiça e solidariedade, ajudando-os a desenvolver uma visão ética em suas relações com outras pessoas.

ENSINO RELIGIOSO

Aluno(a):			Nº
Professor(a):	Ano:	Data:____/_____/_____	

1. O Ensino Religioso tem como objetivo principal:
   a) Promover a evangelização dos alunos.
   b) Ensinar uma única religião como correta.
   c) Promover o respeito à diversidade religiosa.
   d) Converter os alunos a uma religião específica.
   e) Ignorar as tradições religiosas minoritárias.

2. A relação entre religião e cultura é melhor descrita como:
   a) Independente, pois religião e cultura não se influenciam.
   b) Culturalmente irrelevante em sociedades modernas.
   c) Complementar, com religião influenciando a cultura e vice-versa.
   d) Exclusiva, já que a cultura sempre domina a religião.
   e) Determinante apenas em sociedades primitivas.

3. Um dos principais valores universais presentes em várias religiões é:
   a) A ganância como meio de progresso.
   b) O egoísmo para alcançar a felicidade.
   c) A solidariedade e o respeito ao próximo.
   d) O individualismo e a competição.
   e) A indiferença aos menos favorecidos.

4. O Ensino Religioso nas escolas é caracterizado por ser:
   a) Focado na catequese cristã.
   b) Não confessional, respeitando a pluralidade religiosa.
   c) Exclusivo para o ensino das religiões monoteístas.
   d) Baseado na imposição de dogmas religiosos.
   e) Restrito a tradições ocidentais.

5. A neutralidade confessional no Ensino Religioso significa:
   a) Ensino de várias religiões sem privilegiar uma.
   b) Exclusão de qualquer forma de religião nas aulas.
   c) Foco apenas nas religiões predominantes do país.
   d) Ensino exclusivo de religiões não ocidentais.
   e) Proibição de discutir temas religiosos em sala de aula.

6. O diálogo inter-religioso tem como função principal:
   a) Eliminar as diferenças entre religiões.
   b) Fortalecer a superioridade de uma religião sobre as outras.
   c) Promover o entendimento e a convivência pacífica entre diferentes crenças.
   d) Provar que uma religião é mais verdadeira do que as outras.
   e) Negar as práticas religiosas tradicionais.

7. O ensino sobre os livros sagrados das religiões tem como objetivo:
   a) Ensinar uma religião como superior.
   b) Mostrar a diversidade de tradições religiosas e suas crenças.
   c) Promover o estudo exclusivamente da Bíblia.
   d) Criar argumentos contra outras religiões.
   e) Desconsiderar religiões não baseadas em livros sagrados.

8. A aplicação dos valores universais aprendidos no Ensino Religioso inclui:
   a) Incentivar o desrespeito entre pessoas de diferentes crenças.
   b) Desenvolver atitudes de exclusão com base em diferenças religiosas.
   c) Praticar o respeito, a empatia e a solidariedade no dia a dia.
   d) Defender que uma religião tenha mais direitos do que outras.
   e) Criar conflitos baseados em crenças divergentes.

9. A importância de discutir a relação entre religião e meio ambiente está em:
   a) Considerar a religião como irrelevante para questões ambientais.
   b) Entender como diversas religiões promovem o cuidado com a natureza.
   c) Proibir práticas religiosas que envolvem a natureza.
   d) Negligenciar a relação entre religião e ecologia.
   e) Ignorar os ensinamentos religiosos sobre sustentabilidade.

10. A neutralidade do Ensino Religioso na promoção dos direitos humanos está relacionada:
   a) Ao incentivo de uma única visão religiosa.
   b) À defesa exclusiva de uma tradição religiosa.
   c) Ao reconhecimento do valor humano e dignidade independente da crença.
   d) À exclusão de qualquer prática religiosa no contexto dos direitos humanos.
   e) À imposição de uma ética religiosa acima dos direitos humanos.

Gabaritos

1. c) Promover o respeito à diversidade religiosa.
2. c) Complementar, com religião influenciando a cultura e vice-versa.
3. c) A solidariedade e o respeito ao próximo.
4. b) Não confessional, respeitando a pluralidade religiosa.
5. a) Ensino de várias religiões sem privilegiar uma.
6. c) Promover o entendimento e a convivência pacífica entre diferentes crenças.
7. b) Mostrar a diversidade de tradições religiosas e suas crenças.
8. c) Praticar o respeito, a empatia e a solidariedade no dia a dia.
9. b) Entender como diversas religiões promovem o cuidado com a natureza.
10. c) Ao reconhecimento do valor humano e dignidade independente da crença.

PLANO DE AULA – 1º BIMESTRE

ÁREA: CIÊN. HUMANAS E SUAS TECNOLOGIAS	**ANO DE ESCOLARIDADE**	**ANO LETIVO**
COMPONENTE CURRICULAR: RELIGIÃO	**9º ANO**	

OBJETO DO CONHECIMENTO:

- **Fundamentalismo Religioso**
  - Compreensão do fundamentalismo e suas características.
  - A importância do respeito à pluralidade religiosa.

OBJETIVOS ESPECÍFICOS:

1. Compreensão do fundamentalismo e suas características

- **Identificar o conceito de fundamentalismo religioso**, compreendendo suas origens e sua manifestação em diferentes tradições religiosas.
- **Reconhecer as características principais do fundamentalismo religioso**, como a interpretação literal dos textos sagrados, o exclusivismo e a rejeição à modernidade.
- **Analisar o impacto do fundamentalismo religioso nas sociedades contemporâneas**, refletindo sobre seus efeitos sociais, culturais e políticos.
- **Explorar exemplos históricos e atuais de movimentos fundamentalistas**, compreendendo suas motivações e a dinâmica de suas ações no contexto global.
- **Desenvolver uma postura crítica e reflexiva sobre o papel do fundamentalismo religioso na construção de identidades e conflitos sociais.**

2. A importância do respeito à pluralidade religiosa

- **Compreender a pluralidade religiosa como um valor fundamental em sociedades democráticas**, que permite a convivência pacífica entre diferentes crenças.
- **Refletir sobre os desafios que o fundamentalismo religioso impõe ao respeito à diversidade religiosa**, e a necessidade de promover o diálogo inter-religioso.
- **Desenvolver a capacidade de reconhecer e valorizar a diversidade de tradições religiosas**, entendendo que cada uma delas possui diferentes formas de expressar fé e cultura.
- **Promover atitudes de respeito e tolerância para com pessoas de diferentes crenças e tradições religiosas**, reforçando a importância da convivência pacífica em um mundo plural.
- **Discutir estratégias educativas e sociais para combater a intolerância e o exclusivismo religioso**, incentivando a construção de uma sociedade baseada no diálogo e no respeito às diferenças.

RECURSOS DIDÁTICOS:

1. Fundamentalismo Religioso: Compreensão e Características

- **Documentários e Vídeos Educativos sobre Fundamentalismo Religioso:**
  - **Descrição:** Exibição de documentários que abordem o surgimento e as características do fundamentalismo religioso em diferentes tradições (Cristianismo, Islamismo, Judaísmo, entre outras).
  - **Utilização:** Usar trechos de documentários para explicar o conceito de fundamentalismo e suas manifestações no mundo atual. Após assistir, promover debates e reflexões sobre os temas abordados.
  - **Exemplo:** "A História do Fundamentalismo Religioso" e "O Impacto do Fundamentalismo no Mundo Contemporâneo."
- **Estudos de Caso:**
  - **Descrição:** Apresentar estudos de caso sobre movimentos fundamentalistas em diferentes partes do mundo, como o Talibã no Afeganistão, grupos cristãos nos Estados Unidos e extremistas judaicos em Israel.
  - **Utilização:** Os alunos analisam cada estudo de caso e discutem as características dos movimentos, suas motivações e o impacto na sociedade local e global.
  - **Exemplo:** Estudo de caso sobre o surgimento do Talibã e sua interpretação rígida da Sharia.

	• **Linha do Tempo Interativa:**
	  ○ **Descrição:** Criar uma linha do tempo que mostre o surgimento e a evolução de movimentos fundamentalistas ao longo da história, destacando eventos-chave e seus impactos sociais e políticos.
	  ○ **Utilização:** A linha do tempo pode ser física (exposta na sala de aula) ou digital (usando plataformas colaborativas). Os alunos são incentivados a adicionar eventos e refletir sobre as conexões históricas.
	  ○ **Exemplo:** Linha do tempo destacando o desenvolvimento do fundamentalismo islâmico, cristão e hinduísta.
	• **Mapa Conceitual:**
	  ○ **Descrição:** Solicitar que os alunos criem mapas conceituais que relacionem os principais aspectos do fundamentalismo, como exclusivismo religioso, rejeição à modernidade e intolerância.
	  ○ **Utilização:** Os alunos podem trabalhar em grupos para elaborar mapas conceituais que conectem as características do fundamentalismo e suas consequências sociais.
	  ○ **Exemplo:** Mapa conceitual sobre "As Características do Fundamentalismo Religioso e Seus Efeitos na Sociedade."

	2. A Importância do Respeito à Pluralidade Religiosa • **Painel da Diversidade Religiosa:** ○ **Descrição:** Criar um painel na sala de aula com diferentes símbolos, tradições e crenças das principais religiões do mundo, promovendo o respeito e a valorização da pluralidade religiosa.

	○ **Utilização:** Cada aluno pode pesquisar uma religião, trazendo imagens, textos e objetos que representem suas tradições, e expor no painel. O painel serve como ponto de reflexão para discussões sobre diversidade religiosa. ○ **Exemplo:** Painel com símbolos do Cristianismo, Islamismo, Hinduísmo, Budismo e Judaísmo. • **Atividade de Role-Playing (Simulação de Conflitos e Diálogos Inter-religiosos):** ○ **Descrição:** Organizar uma atividade de simulação em que os alunos assumem papéis de representantes de diferentes religiões e discutem questões relacionadas à convivência pacífica e ao respeito mútuo. ○ **Utilização:** A simulação pode envolver cenários de conflito religioso fictício, nos quais os alunos são incentivados a propor soluções por meio do diálogo e do respeito às crenças. ○ **Exemplo:** Simulação de uma reunião inter-religiosa onde representantes de diferentes religiões debatem a importância do respeito à diversidade em um contexto multicultural. • **Jogos e Dinâmicas de Grupo:** ○ **Descrição:** Realizar jogos e dinâmicas que envolvem a construção de soluções para promover a tolerância religiosa e a convivência pacífica entre diferentes crenças. ○ **Utilização:** Usar jogos de perguntas e respostas ou debates interativos para desafiar os alunos a refletirem sobre a importância de respeitar diferentes crenças e culturas. ○ **Exemplo:** Jogo de perguntas sobre as principais características

	das religiões do mundo, destacando o respeito e a pluralidade.
	• **Exposição de Símbolos Religiosos:**
	  ○ **Descrição:** Organizar uma exposição na sala de aula com réplicas de símbolos religiosos e seus significados. A exposição pode incluir imagens, textos e vídeos explicativos.
	  ○ **Utilização:** Os alunos são incentivados a observar a exposição e participar de atividades que promovam a análise e a reflexão sobre a importância de cada símbolo para as diferentes tradições religiosas.
	  ○ **Exemplo:** Exposição de símbolos como a cruz cristã, a estrela de Davi, o Om hinduísta, e a lua crescente islâmica.
	• **Debate sobre Diversidade Religiosa:**
	  ○ **Descrição:** Realizar um debate em sala de aula sobre a importância do respeito à pluralidade religiosa, destacando os desafios enfrentados pelas sociedades multiculturais.
	  ○ **Utilização:** Os alunos podem ser divididos em grupos e debater temas como a liberdade religiosa, o diálogo inter-religioso e o papel da educação no combate à intolerância religiosa.
	  ○ **Exemplo:** Debate sobre "Como a Educação Pode Promover o Respeito à Diversidade Religiosa?"
	• **Documentários sobre Diálogo Inter-religioso:**
	  ○ **Descrição:** Exibição de documentários que explorem o diálogo inter-religioso e as iniciativas para promover a paz e o respeito entre diferentes tradições religiosas.
	  ○ **Utilização:** Após assistir ao documentário, os alunos podem discutir os desafios e oportunidades

	do diálogo inter-religioso no mundo contemporâneo. ○ **Exemplo:** Documentário sobre iniciativas inter-religiosas em regiões de conflito, como o Oriente Médio.
HABILIDADES DE BNCC:	**AVALIAÇÃO:**
• **Competência:** Compreender o papel do diálogo inter-religioso e da tolerância no enfrentamento do fundamentalismo religioso e na promoção da paz. ○ **Código BNCC:** EF09ER01 • **Habilidade:** Reconhecer a importância do respeito à pluralidade religiosa para a promoção da convivência pacífica em uma sociedade pluralista. ○ **Código BNCC:** EF09ER02 • **Habilidade:** Analisar o impacto do fundamentalismo religioso em diferentes contextos históricos e sociais, compreendendo suas implicações para a construção de identidades culturais e políticas. ○ **Código BNCC:** EF09ER03 • **Habilidade:** Desenvolver a capacidade de promover o diálogo inter-religioso como uma ferramenta para combater a intolerância e construir uma sociedade mais justa e solidária. ○ **Código BNCC:** EF09ER04	**1. Prova Escrita (Objetiva e Discursiva)** • **Descrição:** Provas com perguntas de múltipla escolha, questões discursivas e estudos de caso que abordem os conceitos de fundamentalismo religioso, suas características e a importância do respeito à pluralidade religiosa. • **Objetivo:** Avaliar a capacidade dos alunos de identificar as características do fundamentalismo, refletir sobre suas consequências e compreender a importância da convivência pacífica entre diferentes tradições religiosas. • **Exemplo de Questão Discursiva:** ○ *Explique como o fundamentalismo religioso pode impactar a convivência pacífica em sociedades multiculturais.*
	2. Estudo de Caso • **Descrição:** Apresentar aos alunos estudos de caso sobre conflitos religiosos ou situações em que o fundamentalismo tenha afetado sociedades, pedindo que eles proponham soluções baseadas no diálogo inter-religioso e no respeito à pluralidade. • **Objetivo:** Desenvolver a habilidade de analisar situações reais, incentivando os alunos a propor soluções para problemas envolvendo intolerância religiosa e exclusivismo.

	• **Exemplo de Estudo de Caso:** ○ *Estudo de um conflito religioso no Oriente Médio, solicitando que os alunos identifiquem as causas e proponham medidas para promover o diálogo inter-religioso.*
	3. Debates e Rodas de Conversa • **Descrição:** Organizar debates em sala de aula sobre temas como o impacto do fundamentalismo religioso na sociedade, a liberdade de crença e a importância da pluralidade religiosa. • **Objetivo:** Avaliar a capacidade dos alunos de dialogar e argumentar de forma crítica e respeitosa, promovendo o respeito às diferentes crenças e opiniões. • **Exemplo de Tópico para Debate:** ○ *O fundamentalismo religioso pode ser superado por meio da educação e do diálogo inter-religioso?*
	4. Produção de Texto Reflexivo • **Descrição:** Pedir que os alunos escrevam textos reflexivos ou artigos de opinião sobre temas relacionados ao fundamentalismo e à diversidade religiosa, como a importância do respeito à pluralidade para a construção de uma sociedade mais justa. • **Objetivo:** Avaliar a capacidade dos alunos de refletir de forma crítica e organizada, conectando os conteúdos aprendidos com suas experiências e percepções do mundo. • **Exemplo de Tema para Redação:** ○ *Como a educação pode promover o respeito à pluralidade religiosa*

	em uma sociedade multicultural?
	5. Produção de Mapas Conceituais • **Descrição:** Solicitar que os alunos criem mapas conceituais que mostrem as relações entre os principais conceitos discutidos nas aulas, como pluralidade religiosa, fundamentalismo, diálogo inter-religioso e respeito à diversidade. • **Objetivo:** Avaliar a compreensão dos alunos sobre os conceitos e como eles se relacionam, desenvolvendo a capacidade de síntese e organização de ideias. • **Exemplo de Atividade:** ○ *Crie um mapa conceitual mostrando a relação entre fundamentalismo religioso, exclusivismo e intolerância.*
	6. Apresentação de Seminários ou Projetos • **Descrição:** Propor que os alunos desenvolvam projetos ou seminários sobre o fundamentalismo religioso, sua origem, características e impacto, bem como a importância do respeito à diversidade religiosa para a paz social. • **Objetivo:** Avaliar a capacidade dos alunos de pesquisar e apresentar informações de maneira clara e organizada, desenvolvendo habilidades de comunicação e colaboração. • **Exemplo de Projeto:** ○ *Pesquise um movimento fundamentalista em qualquer parte do mundo e apresente suas características, impacto e possíveis soluções para o conflito religioso envolvido.*

		7. Análise de Documentários ou Filmes • **Descrição:** Exibir documentários ou filmes que abordem questões relacionadas ao fundamentalismo e à pluralidade religiosa. Após a exibição, os alunos devem fazer uma análise crítica, discutindo os principais pontos e propondo soluções para os conflitos apresentados. • **Objetivo:** Desenvolver o pensamento crítico e a capacidade de análise dos alunos, além de promover a reflexão sobre questões contemporâneas. • **Exemplo de Documentário:** ○ *Análise de um documentário sobre fundamentalismo religioso no mundo, com questões sobre como promover o respeito à diversidade.*
		8. Avaliação de Portfólio • **Descrição:** Os alunos podem ser incentivados a manter um portfólio ao longo do bimestre, registrando suas reflexões, atividades e pesquisas sobre fundamentalismo e pluralidade religiosa. No final do período, o portfólio será avaliado. • **Objetivo:** Avaliar o progresso e o desenvolvimento contínuo dos alunos, permitindo uma visão mais abrangente de seu aprendizado. • **Exemplo de Atividade de Portfólio:** ○ *Registre suas reflexões sobre as aulas de diversidade religiosa e proponha ideias sobre como promover a tolerância na sua comunidade.*

	9. Dinâmicas de Grupo e Simulações • **Descrição:** Organizar dinâmicas de grupo ou simulações onde os alunos precisam resolver conflitos baseados em intolerância religiosa. Eles devem propor soluções por meio do diálogo e da cooperação entre diferentes crenças. • **Objetivo:** Avaliar a capacidade dos alunos de trabalhar em equipe e encontrar soluções criativas para questões complexas envolvendo fundamentalismo e diversidade religiosa. • **Exemplo de Dinâmica:** ○ *Simulação de uma reunião entre líderes de diferentes religiões discutindo como promover a convivência pacífica em uma sociedade multicultural.*
	10. Painéis e Exposições • **Descrição:** Solicitar que os alunos criem painéis ou exposições com informações e imagens sobre religiões do mundo, suas tradições e a importância do respeito à diversidade religiosa. O painel pode incluir aspectos relacionados ao combate ao fundamentalismo. • **Objetivo:** Avaliar a pesquisa, a criatividade e a capacidade de síntese dos alunos, promovendo o respeito à pluralidade religiosa por meio de atividades visuais. • **Exemplo de Painel:** ○ *Painel sobre os símbolos das religiões do mundo, com explicações sobre a importância do respeito à diversidade cultural e religiosa.*

METODOLOGIA DE ENSINO:

1. Ensino Baseado em Projetos (EBP)

- **Descrição:** Propor um projeto em que os alunos pesquisem e apresentem sobre diferentes movimentos fundamentalistas ao redor do mundo, incluindo suas características e os impactos sociais. O projeto pode incluir análise de casos reais e propostas para promover a tolerância religiosa.
- **Objetivo:** Incentivar a pesquisa e a investigação, promovendo o pensamento crítico e a habilidade de relacionar os conceitos de fundamentalismo e pluralidade com a realidade atual.
- **Aplicação:** Dividir a turma em grupos, onde cada grupo escolhe um movimento fundamentalista e pesquisa suas causas, características e consequências, além de discutir soluções para combater o exclusivismo religioso.

---

2. Roda de Conversa e Debates

- **Descrição:** Organizar rodas de conversa ou debates em sala de aula sobre o impacto do fundamentalismo religioso nas sociedades contemporâneas e a importância do respeito à pluralidade religiosa. Os alunos são incentivados a expressar suas opiniões e refletir sobre questões globais e locais.
- **Objetivo:** Promover o diálogo, o respeito às opiniões e crenças alheias e o desenvolvimento da habilidade de argumentação crítica.
- **Aplicação:** Propor temas como "O impacto do fundamentalismo religioso na paz mundial" ou "A importância do diálogo inter-religioso para uma sociedade pacífica". Os alunos devem participar do debate, respeitando as diferentes perspectivas.

---

3. Estudo de Caso

- **Descrição:** Apresentar estudos de caso de conflitos religiosos e fundamentalismo em diferentes partes do mundo, como o Oriente Médio, Estados Unidos, ou Índia. Os alunos analisam as causas e consequências desses conflitos e propõem soluções baseadas no respeito à pluralidade religiosa e no diálogo.
- **Objetivo:** Incentivar a análise crítica de situações reais e desenvolver a capacidade de resolução de problemas.
- **Aplicação:** O professor pode fornecer textos ou vídeos sobre um conflito religioso causado pelo fundamentalismo e pedir que os alunos discutam soluções para promover a paz e a convivência inter-religiosa.

---

4. Aprendizagem Colaborativa

- **Descrição:** Dividir a turma em pequenos grupos, com cada grupo encarregado de estudar e apresentar sobre um aspecto do fundamentalismo ou da pluralidade religiosa. Os alunos devem pesquisar e compartilhar suas descobertas com a turma.
- **Objetivo:** Fomentar o trabalho em equipe e a cooperação, além de proporcionar uma visão mais aprofundada sobre cada tema através da colaboração entre os alunos.
- **Aplicação:** Cada grupo pode ser responsável por uma pesquisa sobre um movimento fundamentalista ou uma religião específica e apresentar como o respeito à pluralidade pode ser promovido nessas comunidades.

---

5. Ensino com Tecnologias (TICs)

- **Descrição:** Utilizar ferramentas digitais como vídeos educativos, documentários e plataformas colaborativas (como Google Classroom) para incentivar a pesquisa sobre o fundamentalismo religioso e a diversidade cultural e religiosa.
- **Objetivo:** Tornar o processo de ensino mais dinâmico e acessível, utilizando recursos digitais para envolver os alunos de forma interativa.
- **Aplicação:** Exibir documentários sobre fundamentalismo religioso e pedir que os alunos façam análises críticas usando ferramentas digitais, como apresentações em slides ou discussões em fóruns online.

---

6. Role-Playing (Simulações)

- **Descrição:** Organizar atividades de simulação em que os alunos assumem papéis de representantes de diferentes religiões ou grupos fundamentalistas, debatendo como promover o diálogo e resolver conflitos inter-religiosos.
- **Objetivo:** Desenvolver a empatia e a capacidade dos alunos de se colocarem no lugar do outro, além de melhorar a habilidade de resolução de conflitos por meio do diálogo.
- **Aplicação:** Criar uma situação fictícia onde os alunos simulam uma reunião inter-religiosa para discutir a convivência pacífica em uma sociedade multicultural. Os alunos devem propor soluções para evitar a intolerância e promover o respeito.

---

7. Oficina de Produção Artística

- **Descrição:** Realizar uma oficina onde os alunos criem cartazes, desenhos ou maquetes que representem diferentes religiões e a importância da pluralidade religiosa. A oficina pode incluir a criação de símbolos ou ícones religiosos que promovam o respeito entre crenças.
- **Objetivo:** Estimular a criatividade dos alunos e permitir que eles expressem sua compreensão sobre a diversidade religiosa de forma visual e artística.
- **Aplicação:** Os alunos escolhem um símbolo religioso e representam sua importância para uma tradição específica, discutindo como esse símbolo pode promover a tolerância e o diálogo entre diferentes religiões.

---

8. Mapas Conceituais

- **Descrição:** Pedir que os alunos criem mapas conceituais que relacionem os conceitos de fundamentalismo, pluralidade religiosa, respeito à diversidade e diálogo inter-religioso. Os mapas conceituais ajudam a visualizar como esses conceitos se interconectam.
- **Objetivo:** Ajudar os alunos a organizarem suas ideias de forma clara e estruturada, facilitando a compreensão dos temas.
- **Aplicação:** Solicitar aos alunos que criem um mapa conceitual em grupo, relacionando as causas do fundamentalismo e suas consequências com a importância do respeito à pluralidade.

---

9. Projetos de Pesquisa

- **Descrição:** Propor projetos de pesquisa sobre religiões e culturas ao redor do mundo, incentivando os alunos a entenderem a diversidade religiosa e cultural e a refletirem sobre como o fundamentalismo pode prejudicar essa diversidade.
- **Objetivo:** Desenvolver habilidades de pesquisa, escrita e apresentação, além de incentivar a reflexão sobre o papel da educação na promoção da paz e da diversidade.
- **Aplicação:** Dividir a turma em grupos para pesquisar sobre uma religião ou cultura, destacando o impacto do fundamentalismo e propondo soluções para promover a convivência pacífica.

---

10. Visitas Virtuais e Atividades de Campo

- **Descrição:** Organizar visitas virtuais a templos religiosos, mesquitas, sinagogas ou igrejas, ou, se possível, visitas a esses locais fisicamente, para que os alunos conheçam as práticas e tradições de diferentes religiões.
- **Objetivo:** Proporcionar uma experiência prática de imersão nas tradições religiosas, promovendo o respeito pela diversidade cultural e religiosa.
- **Aplicação:** Após a visita, os alunos podem refletir sobre o que observaram e discutir como as tradições religiosas contribuem para a formação cultural e como o diálogo pode evitar o fundamentalismo.

REFERÊNCIAS BIBLIOGRÁFICAS:

BRASIL. Ministério da Educação. *Base Nacional Comum Curricular (BNCC)*. Brasília: MEC, 2017.
Disponível em: http://basenacionalcomum.mec.gov.br/.
Acesso em: 19 set. 2024.
(Documento oficial que orienta as competências e habilidades necessárias para o ensino religioso no Brasil.)

ARMSTRONG, Karen. *Em Nome de Deus: O Fundamentalismo no Judaísmo, Cristianismo e Islamismo*. São Paulo: Companhia das Letras, 2001.
(Este livro oferece uma análise profunda dos movimentos fundamentalistas nas três grandes tradições monoteístas, explorando suas origens e características.)
CAVALCANTE, Maria Clara Bingemer. *Diversidade Religiosa: Desafios para o Século XXI*. São Paulo: Paulinas, 2007.
(Obra que aborda a diversidade religiosa contemporânea e os desafios de promover a convivência pacífica entre diferentes crenças.)
NASR, Seyyed Hossein. *O Coração do Islã: Valores, Tradições e Práticas*. São Paulo: Globo Livros, 2005.
(Uma obra que oferece uma visão ampla sobre o Islã, fundamental para entender o impacto do fundamentalismo e a necessidade de respeito à pluralidade.)
GOHN, Maria da Glória. *Educação, Diversidade Cultural e Cidadania: Os Movimentos Sociais no Brasil Contemporâneo*. São Paulo: Cortez, 2010.
(Explora as questões da diversidade cultural e religiosa no Brasil e como a educação pode promover o respeito e a convivência pacífica.)
ZIZEK, Slavoj. *Violência: Seis Reflexões Laterais*. São Paulo: Boitempo, 2014.
(Aborda o papel do fundamentalismo como uma forma de violência simbólica e suas repercussões no cenário global contemporâneo.)
SAID, Edward W. *Orientalismo: O Oriente como Invenção do Ocidente*. São Paulo: Companhia das Letras, 2007.
(Um clássico sobre como o Ocidente moldou a imagem do Oriente, explorando as tensões culturais e religiosas que emergem dessas construções simbólicas.)
ASSMANN, Hugo. *Fundamentalismo: A Globalização e o Futuro da Humanidade*. Petrópolis: Vozes, 2002.
(Este livro aborda como o fundamentalismo está interligado com as questões globais e os impactos negativos da intolerância no mundo.)
LOPES, Paulo César da Silva. *Diálogo Inter-religioso: Reflexões e Práticas*. São Paulo: Loyola, 2010.
(Foco no diálogo entre diferentes religiões, propondo reflexões sobre o papel da educação na promoção da paz e da convivência pacífica.)
HUNTINGTON, Samuel P. *O Choque de Civilizações e a Reconfiguração da Ordem Mundial*. Rio de Janeiro: Objetiva, 1997.
(Esta obra clássica discute os conflitos entre diferentes civilizações e como a religião pode ser um ponto de conflito ou de cooperação.)

Introdução à Diversidade Religiosa no Brasil

O Brasil é um país com uma rica história de diversidade religiosa, abrangendo uma variedade de crenças e práticas. Desde as primeiras influências indígenas até as influências europeias e africanas, a história religiosa do Brasil é um testemunho da sua cultura e identidade.

As Principais Religiões Praticadas no Brasil

Cristianismo

O cristianismo é a religião mais praticada no Brasil, com a maioria dos brasileiros sendo católicos ou protestantes. A fé cristã tem uma longa história no país, desde a colonização portuguesa até os dias de hoje.

Religiões Afro-Brasileiras

O Candomblé e a Umbanda são duas das principais religiões afro-brasileiras, com raízes nas tradições africanas trazidas pelos escravos durante o período colonial.

Outras Religiões

O Brasil também abriga comunidades de outras religiões, incluindo o Islamismo, o Judaísmo, o Budismo, o Espiritismo, e várias outras crenças.

Diversidade Religiosa

Essa diversidade religiosa é um reflexo da história rica e complexa do Brasil, e contribui para a cultura vibrante do país.

Cristianismo no Brasil

O Cristianismo é a religião predominante no Brasil, com uma história rica e diversificada. As principais denominações cristãs são o Catolicismo, o Protestantismo e as Igrejas Evangélicas.

O Catolicismo foi introduzido no Brasil durante a colonização portuguesa e, por muito tempo, foi a única religião oficial. Atualmente, o Brasil abriga a maior população católica do mundo.

Islamismo no Brasil

O Islamismo no Brasil tem uma história relativamente recente, com a primeira mesquita sendo construída em 1920.

A comunidade muçulmana brasileira é diversificada, com imigrantes de diversas partes do mundo, como Líbano, Síria, Palestina e países da África.

A prática do Islamismo no Brasil se manifesta em diversas atividades, incluindo orações, jejum, peregrinação a Meca e celebrações de datas importantes como o Ramadã.

A comunidade muçulmana brasileira tem buscado maior visibilidade e reconhecimento, promovendo eventos culturais e inter-religiosos.

Judaísmo no Brasil

Sinagogas e Comunidades

O Brasil abriga diversas sinagogas, concentrando-se principalmente em São Paulo e Rio de Janeiro, que servem como centros de oração e vida comunitária.

Tradições e Festividades

O Judaísmo é rico em tradições, como o Shabat, o Hanukkah e o Pessach, celebrados por famílias e comunidades judaicas no Brasil.

Cultura e História

A cultura judaica no Brasil é vibrante, com instituições que promovem a história, a arte e a educação judaica, preservando a herança e a tradição.

Candomblé no Brasil

Origem e História

O Candomblé tem suas raízes na África, trazido pelos escravos africanos. Sua prática envolve a veneração de Orixás, divindades que personificam forças da natureza.

Ritos e Tradições

Os rituais do Candomblé incluem cantos, danças, oferendas e consultas aos Orixás através do uso de búzios.

Templos e Comunidades

As casas de Candomblé são espaços sagrados onde os praticantes se reúnem para cultuar os Orixás, preservar a cultura africana e fortalecer a comunidade.

Umbanda no Brasil

A Umbanda é uma religião brasileira que surgiu no início do século XX, combinando elementos do candomblé, do espiritismo e das religiões indígenas. É uma religião sincrética, com forte presença de divindades africanas, espíritos de luz e entidades ancestrais. A Umbanda tem uma forte tradição de cura, através da mediunidade, e se baseia na crença de que todos os seres humanos são espíritos em evolução, buscando a iluminação e a perfeição moral.

A Umbanda é praticada em terreiros, onde os médiuns se conectam com as entidades e os guias espirituais. É uma religião de grande popularidade no Brasil, com milhões de seguidores.

Outras Religiões Minoritárias

Budismo

O Budismo é uma religião milenar que busca a iluminação e o fim do sofrimento.

Hinduísmo

O Hinduísmo é uma religião rica em tradições e deuses, com foco na busca pela libertação da reencarnação.

Sikhismo

O Sikhismo é uma religião monoteísta que enfatiza a igualdade e o serviço à comunidade.

Outras

Outras religiões minoritárias incluem Espiritismo, religiões afro-brasileiras, e religiões indígenas.

A Importância da Liberdade Religiosa

1

1. Respeito à Diversidade

A liberdade religiosa garante que todos possam professar sua fé sem medo de discriminação.

2

2. Direitos Individuais

É um direito fundamental que permite a escolha livre de crenças e práticas religiosas.

3

3. Tolerância e Coexistência

Promove a tolerância e o respeito mútuo entre pessoas de diferentes crenças.

4

4. Progresso Social

Contribue para uma sociedade mais justa e inclusiva, onde todos podem viver em harmonia.

Desafios e Preconceitos Enfrentados

Discriminação e Intolerância

A diversidade religiosa no Brasil ainda enfrenta desafios, como a discriminação e intolerância, que podem manifestar-se em atos de violência, preconceito e exclusão social.

Falta de Conhecimento e Diálogo

A falta de conhecimento e o diálogo entre diferentes religiões contribuem para o preconceito e a desconfiança, criando um ambiente de polarização e incompreensão.

Preconceito Religioso Institucional

O preconceito religioso também pode estar presente em instituições, como escolas e hospitais, que podem negar direitos ou serviços a pessoas de determinadas religiões.

Legislação e Proteção

Apesar da legislação garantir a liberdade religiosa, a proteção contra o preconceito religioso ainda precisa ser aprimorada e aplicada com mais rigor.

Diálogo Inter-Religioso e Tolerância

1

Compreensão mútua

O diálogo inter-religioso é essencial para a promoção da compreensão mútua entre diferentes grupos religiosos.

2

Respeito pelas diferenças

O respeito pelas diferenças religiosas é fundamental para a convivência pacífica e harmoniosa em uma sociedade diversificada.

3

Combate à intolerância

O diálogo inter-religioso ajuda a combater a intolerância e o preconceito, promovendo a inclusão e a justiça social.

4

Construção da paz

A tolerância e o diálogo inter-religioso são pilares para a construção de uma sociedade mais justa e pacífica.

Impacto da Diversidade Religiosa na Cultura Brasileira

A diversidade religiosa brasileira é um importante pilar da cultura nacional. Ela contribui para a riqueza e a complexidade da identidade brasileira.

As diferentes tradições religiosas influenciam a culinária, a música, a arte, a literatura e o folclore do país. A riqueza cultural brasileira é reflexo da interação entre diversas culturas e crenças.

Políticas Públicas e Diversidade Religiosa

1 **Garantir a Liberdade Religiosa**

As políticas públicas devem proteger o direito à liberdade religiosa, garantindo que todas as pessoas possam praticar sua fé sem constrangimentos ou discriminação.

2 **Promover a Igualdade e a Não Discriminação**

Ações afirmativas e políticas de combate à discriminação religiosa são cruciais para garantir a inclusão social e o respeito à diversidade.

3 **Incentivar o Diálogo Inter-religioso**

O governo pode promover iniciativas que fomentem o diálogo e a compreensão entre diferentes grupos religiosos, combatendo o preconceito e a intolerância.

4 **Financiar Projetos Sociais**

Investir em projetos sociais que atendam às necessidades das comunidades religiosas, como escolas, hospitais e centros comunitários, é fundamental.

Educação e Conscientização sobre a Diversidade

Educação Inclusiva

O ensino sobre a diversidade religiosa é essencial para promover a tolerância e o respeito entre as diferentes crenças. As escolas devem incluir o estudo de diferentes religiões em seus currículos, abordando suas práticas, valores e histórias.

Combate ao Preconceito

A educação também é fundamental para combater o preconceito e a discriminação contra grupos religiosos minoritários. Através de debates, palestras e atividades práticas, as escolas podem contribuir para a construção de uma sociedade mais justa e tolerante.

COMPREENSÃO DO FUNDAMENTALISMO E SUAS CARACTERÍSTICAS

1. Compreensão do Fundamentalismo Religioso

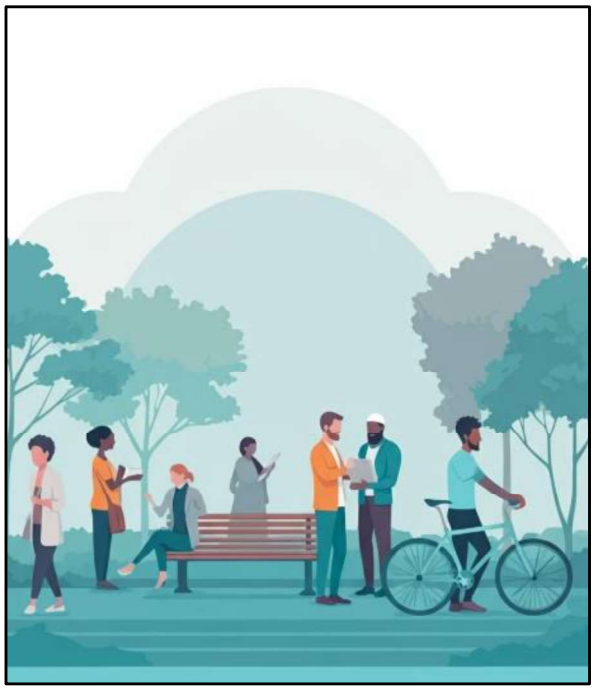

O **fundamentalismo religioso** é um fenômeno caracterizado pela adesão rígida e literal aos princípios e escrituras de uma religião. Essa forma de religiosidade é marcada por uma interpretação estrita das doutrinas e dogmas religiosos, com o objetivo de preservar o que os fundamentalistas consideram a essência original da fé, rejeitando mudanças ou adaptações ao contexto moderno. No fundamentalismo, a religião é vista como um conjunto de verdades absolutas que não podem ser questionadas nem reinterpretadas, sendo vistas como imutáveis.

O termo "fundamentalismo" surgiu no início do século XX nos Estados Unidos, no contexto do Cristianismo protestante, referindo-se a grupos que defendiam a interpretação literal da Bíblia e rejeitavam os avanços da ciência, como a teoria da evolução. No entanto, o conceito evoluiu e passou a ser aplicado a movimentos semelhantes em diversas religiões ao redor do mundo, como o Islamismo, o Judaísmo, o Hinduísmo e outras tradições religiosas.

2. Características do Fundamentalismo Religioso

O fundamentalismo religioso tem várias características comuns, independentemente da religião em que se manifesta. Algumas dessas características são:

a) Interpretação Literal dos Textos Sagrados

Os fundamentalistas acreditam que os textos sagrados, como a Bíblia, o Alcorão ou a Torá, devem ser interpretados literalmente, sem margem para metáforas ou interpretações simbólicas. Para eles, esses textos contêm verdades absolutas e eternas que devem ser seguidas rigorosamente em todos os aspectos da vida.

b) Rejeição da Modernidade e do Relativismo

Os fundamentalistas frequentemente rejeitam aspectos da modernidade, como a ciência, o progresso social e o relativismo moral, que consideram ameaças aos valores religiosos tradicionais. Por exemplo, muitos grupos fundamentalistas são contrários à teoria da evolução, à igualdade de gênero, à liberdade sexual e a outras questões que são vistas como influências negativas da modernidade.

c) Intolerância e Exclusivismo Religioso

O fundamentalismo religioso tende a ser **exclusivista**, ou seja, acredita que apenas uma religião ou interpretação específica é verdadeira, e todas as outras são falsas. Isso pode levar à intolerância religiosa e ao conflito com outras crenças. Fundamentalistas frequentemente veem outras religiões ou mesmo variações dentro de sua própria religião como ameaças.

d) Imposição de Regras Rígidas

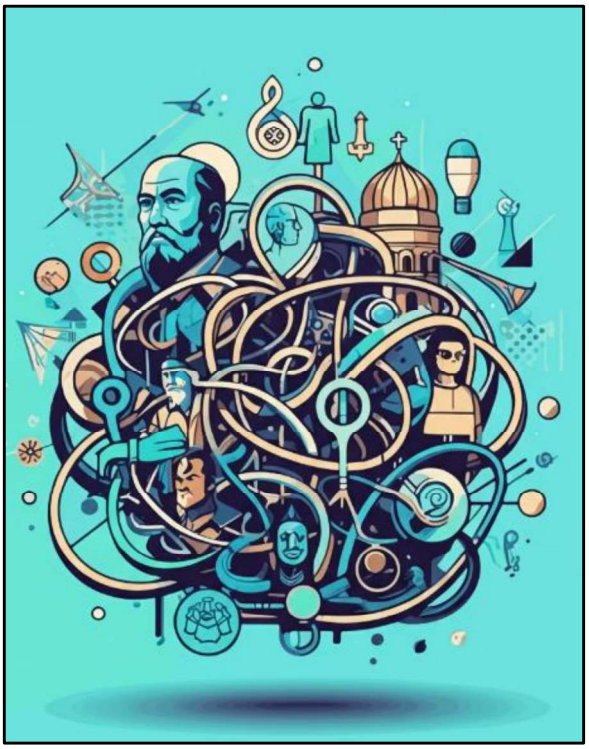

Os adeptos do fundamentalismo seguem e impõem regras e códigos de conduta estritos que cobrem todos os aspectos da vida, desde a maneira de se vestir, até a alimentação, o comportamento social e as práticas religiosas. Há uma forte pressão para que os seguidores cumpram esses mandamentos de forma rigorosa.

e) Separação entre "Nós" e "Eles"

Os fundamentalistas costumam dividir o mundo entre aqueles que seguem a verdadeira fé (eles mesmos) e aqueles que estão fora dela ("os outros"). Essa separação pode gerar hostilidade em relação aos que não compartilham suas crenças, justificando a marginalização, discriminação ou até a violência contra aqueles que são vistos como oponentes da fé.

f) Uso da Religião como Justificativa Política

Em muitos casos, o fundamentalismo religioso é usado para justificar ações políticas. Movimentos fundamentalistas frequentemente se opõem a governos laicos e defendem que o Estado deve seguir as leis religiosas. Em algumas situações, esses movimentos buscam influenciar ou controlar o governo, impondo suas crenças religiosas na sociedade.

3. Exemplos de Fundamentalismo Religioso no Mundo

a) Fundamentalismo Cristão

Nos Estados Unidos, o fundamentalismo cristão surgiu no início do século XX como uma resposta ao liberalismo teológico e ao avanço da ciência, especialmente a teoria da evolução. Esses grupos defendem uma interpretação literal da Bíblia e rejeitam o ensino da evolução nas escolas. O fundamentalismo cristão também se opõe ao aborto, aos direitos LGBT e à separação entre igreja e Estado.

b) Fundamentalismo Islâmico

No Islã, o fundamentalismo se manifesta em movimentos que defendem a aplicação estrita da **Sharia** (lei islâmica) e a rejeição de influências ocidentais. Grupos como o Talibã, o Estado Islâmico (ISIS) e a Al-Qaeda são exemplos de

fundamentalismo islâmico. Esses grupos buscam criar um Estado teocrático, onde as leis religiosas sejam seguidas rigorosamente.

c) Fundamentalismo Judaico

No Judaísmo, o fundamentalismo é representado por grupos que defendem a interpretação literal da Torá e o cumprimento estrito das leis judaicas. Em Israel, alguns grupos fundamentalistas ortodoxos defendem que o Estado deve ser governado pela Halachá (lei judaica) e se opõem à modernização e à secularização.

d) Fundamentalismo Hindu

Na Índia, o fundamentalismo hindu se manifesta em movimentos nacionalistas que veem o Hinduísmo como a base da identidade nacional indiana. Esses grupos muitas vezes defendem a supremacia hindu e a marginalização de minorias religiosas, como muçulmanos e cristãos. O movimento **Hindutva** é um exemplo de fundamentalismo hindu.

4. Causas do Fundamentalismo Religioso

O fundamentalismo religioso pode ser entendido como uma resposta a uma série de fatores, como:

a) Reação à Modernidade

Muitos movimentos fundamentalistas surgem como uma reação às mudanças sociais e culturais da modernidade, como o avanço da ciência, o secularismo, o pluralismo religioso e a globalização. Sentindo-se ameaçados por essas mudanças, os fundamentalistas tentam preservar o que consideram os valores "puros" de sua religião.

b) Crises Econômicas e Políticas

Movimentos fundamentalistas muitas vezes emergem em contextos de crise econômica, social ou política. Nessas situações, a religião pode ser usada como uma ferramenta para reunir apoio popular e consolidar poder político.

c) Sentimento de Exclusão

Grupos fundamentalistas frequentemente se sentem marginalizados ou excluídos em suas sociedades, seja por razões econômicas, políticas ou culturais. O fundamentalismo oferece uma sensação de identidade e pertencimento, além de uma narrativa que explica e justifica as dificuldades enfrentadas por esses grupos.

5. Consequências do Fundamentalismo Religioso

O fundamentalismo religioso pode ter várias consequências negativas para as sociedades onde se manifesta:

a) Intolerância e Conflitos Religiosos

A adesão rígida às crenças religiosas pode levar à intolerância e a conflitos entre grupos religiosos e entre religiosos e não religiosos. Em casos extremos, pode resultar em **violência** e **terrorismo**, como visto com o Estado Islâmico (ISIS) e outros grupos radicais.

b) Retrocesso Social

Movimentos fundamentalistas geralmente se opõem a direitos humanos e avanços sociais, como os direitos das mulheres, dos LGBTQIA+, e a liberdade de expressão. Em alguns casos, governos influenciados pelo fundamentalismo religioso implementam leis retrógradas que limitam esses direitos.

c) Divisão Social

O fundamentalismo religioso tende a criar divisões sociais profundas, separando comunidades e promovendo o ódio e a desconfiança entre diferentes grupos religiosos e étnicos.

6. O Desafio do Diálogo e da Tolerância

Enfrentar o fundamentalismo religioso requer a promoção de uma cultura de **diálogo inter-religioso**, **tolerância** e **respeito à diversidade**. As instituições educacionais, religiosas e políticas têm um papel importante na promoção do entendimento entre diferentes tradições religiosas e na prevenção da radicalização. O combate ao fundamentalismo deve incluir a valorização da liberdade religiosa e dos direitos humanos.

ENSINO RELIGIOSO

Aluno(a):			Nº
Professor(a):	Ano:	Data:____/_____/_____	

1. Explique o conceito de fundamentalismo religioso e comente como ele se manifesta em diferentes tradições religiosas.

2. Descreva as principais características do fundamentalismo religioso, destacando como essas características influenciam o comportamento social.

3. Relacione o fundamentalismo religioso com a interpretação literal dos textos sagrados, discutindo suas consequências.

4. Comente sobre a rejeição da modernidade pelo fundamentalismo religioso e analise os impactos disso na sociedade contemporânea.

5. Discuta como o fundamentalismo religioso pode gerar exclusivismo e intolerância entre grupos religiosos e não religiosos.

6. Analise o papel da religião na política, quando o fundamentalismo busca impor leis religiosas a uma sociedade pluralista.

7. Explane sobre a diferença entre religiosidade tradicional e fundamentalismo religioso, enfatizando as razões pelas quais o fundamentalismo se opõe a mudanças.

8. Relacione o surgimento do fundamentalismo religioso com crises econômicas, sociais e políticas, destacando exemplos de sua manifestação.

9. Avalie as consequências do fundamentalismo religioso para os direitos humanos e as liberdades individuais em sociedades influenciadas por esse movimento.

10. Comente sobre as possíveis soluções para combater o fundamentalismo religioso, abordando o papel do diálogo inter-religioso e da educação no processo.

Gabarito Correto

1. O fundamentalismo religioso refere-se à adesão rígida e literal aos princípios de uma religião. Ele se manifesta em várias tradições, como o Cristianismo, o Islamismo e o Judaísmo, e é caracterizado pela rejeição de mudanças e da modernidade, além da imposição de regras estritas.
2. As principais características do fundamentalismo religioso incluem a interpretação literal dos textos sagrados, a rejeição da modernidade, o exclusivismo religioso e a intolerância em relação a outras crenças. Essas características criam divisões sociais e conflitos, promovendo um ambiente de rigidez e pouca abertura ao diálogo.
3. O fundamentalismo religioso está intimamente ligado à interpretação literal dos textos sagrados, o que significa que os seguidores acreditam que cada palavra dos textos é verdadeira e imutável. Isso pode resultar na rejeição de avanços científicos e sociais, causando conflitos com o mundo moderno.
4. O fundamentalismo rejeita a modernidade por considerá-la uma ameaça aos valores religiosos tradicionais. Isso leva à negação de avanços como os direitos das mulheres, a igualdade de gênero e a liberdade de expressão, impactando negativamente a convivência em sociedades diversas e modernas.
5. O exclusivismo do fundamentalismo religioso cria uma divisão clara entre "nós" e "eles", promovendo intolerância em relação a qualquer pessoa ou grupo que não siga seus preceitos. Isso pode resultar em discriminação, violência e exclusão social.
6. Quando o fundamentalismo se infiltra na política, busca impor leis religiosas em uma sociedade plural, o que pode resultar em teocracias ou governos autoritários. Isso afeta a liberdade de crença e a separação entre religião e Estado, prejudicando a diversidade religiosa.
7. Diferente da religiosidade tradicional, que pode adaptar-se às mudanças sociais, o fundamentalismo rejeita qualquer alteração nos princípios religiosos, acreditando que as doutrinas devem ser seguidas à risca. O fundamentalismo se opõe à mudança por vê-la como uma ameaça à pureza da fé.
8. O fundamentalismo frequentemente surge em tempos de crises econômicas, sociais e políticas, quando as pessoas procuram estabilidade e segurança nas tradições religiosas. Exemplo disso são os grupos fundamentalistas islâmicos que se fortaleceram em meio a crises no Oriente Médio.
9. O fundamentalismo religioso pode violar direitos humanos ao impor regras rígidas que limitam a liberdade de expressão, os direitos das mulheres e das minorias, além de promover perseguições religiosas e intolerância em sociedades onde ele é dominante.
10. Para combater o fundamentalismo, é essencial promover o diálogo inter-religioso, que incentiva o entendimento e a convivência pacífica entre diferentes tradições. Além disso, a educação desempenha um papel crucial ao ensinar tolerância, respeito e a importância da pluralidade.

ENSINO RELIGIOSO

Aluno(a):			Nº
Professor(a):	Ano:	Data:____/_____/_____	

1. O fundamentalismo religioso se caracteriza pela:
   a) Flexibilidade nas interpretações religiosas.
   b) Interpretação literal e rígida dos textos sagrados.
   c) Aceitação plena das mudanças sociais e científicas.
   d) Prioridade aos valores laicos e seculares.
   e) Busca constante pela modernização da fé.

2. A rejeição à modernidade no fundamentalismo religioso envolve:
   a) A defesa de avanços tecnológicos e sociais.
   b) A aceitação do relativismo moral.
   c) A negação de aspectos como a ciência e a liberdade de expressão.
   d) O incentivo ao pluralismo religioso.
   e) A promoção do diálogo com outras crenças.

3. O exclusivismo religioso, uma característica do fundamentalismo, refere-se:
   a) Ao reconhecimento da diversidade religiosa.
   b) À aceitação de todas as religiões como verdadeiras.
   c) À crença de que somente sua religião é a correta e verdadeira.
   d) À promoção da coexistência entre diferentes fés.
   e) Ao incentivo de práticas religiosas diversas.

4. A imposição de regras rígidas no fundamentalismo tem como foco:
   a) A adaptação contínua dos dogmas religiosos às novas realidades.
   b) A criação de leis flexíveis baseadas nas tradições.
   c) O cumprimento estrito das normas religiosas em todas as esferas da vida.
   d) O incentivo à modernização dos rituais religiosos.
   e) A promoção de um estilo de vida laico e liberal.

5. O surgimento de movimentos fundamentalistas está frequentemente associado a:
   a) Contextos de estabilidade econômica e social.
   b) Períodos de modernização cultural e científica.
   c) Crises econômicas, sociais e políticas, gerando um retorno a valores tradicionais.
   d) Fases de maior aceitação do pluralismo e da diversidade religiosa.
   e) Momentos de grande avanço nas relações inter-religiosas.

6. A consequência do fundamentalismo para os direitos humanos inclui:
   a) A expansão das liberdades individuais e da pluralidade religiosa.
   b) A promoção dos direitos de minorias e igualdade de gênero.
   c) A violação das liberdades civis e repressão de direitos fundamentais.
   d) O fortalecimento das liberdades religiosas e civis.
   e) A proteção das liberdades de escolha de crença e práticas.

7. A intolerância promovida pelo fundamentalismo se manifesta principalmente:
   a) Na aceitação de diversas formas de expressão religiosa.
   b) Na convivência pacífica entre diferentes tradições religiosas.
   c) Na imposição de uma única verdade religiosa, desrespeitando outras crenças.
   d) No incentivo ao diálogo inter-religioso e ao pluralismo.
   e) Na cooperação com outras religiões e filosofias de vida.

8. O uso da religião como justificativa política no fundamentalismo implica:

a) A total separação entre Estado e religião.
b) A aplicação das leis religiosas na governança de um país.
c) A promoção de políticas laicas e inclusivas.
d) O incentivo ao diálogo entre o governo e as minorias religiosas.
e) O fortalecimento das instituições seculares.

9. Um dos principais desafios impostos pelo fundamentalismo à sociedade moderna é:
a) A promoção de valores pluralistas e inclusivos.
b) A adaptação das tradições religiosas ao contexto contemporâneo.
c) A imposição de um sistema de crenças intransigente que nega as liberdades individuais.
d) O incentivo à modernização das instituições religiosas.
e) A aceitação de novas visões filosóficas e religiosas.

10. A solução mais eficaz para combater o fundamentalismo religioso inclui:
a) A exclusão de discussões religiosas nas escolas.
b) A imposição de uma religião dominante.
c) O fomento ao diálogo inter-religioso e à educação para o respeito à diversidade.
d) A promoção da intolerância entre diferentes religiões.
e) A erradicação das crenças religiosas nas esferas públicas.

Gabaritos

1. b) Interpretação literal e rígida dos textos sagrados.
2. c) A negação de aspectos como a ciência e a liberdade de expressão.
3. c) À crença de que somente sua religião é a correta e verdadeira.
4. c) O cumprimento estrito das normas religiosas em todas as esferas da vida.
5. c) Crises econômicas, sociais e políticas, gerando um retorno a valores tradicionais.
6. c) A violação das liberdades civis e repressão de direitos fundamentais.
7. c) Na imposição de uma única verdade religiosa, desrespeitando outras crenças.
8. b) A aplicação das leis religiosas na governança de um país.
9. c) A imposição de um sistema de crenças intransigente que nega as liberdades individuais.
10. c) O fomento ao diálogo inter-religioso e à educação para o respeito à diversidade.

OFERTA EXCLUSIVA

Aproveita hoje e Aquira já o seu!

R$ 37,00 à Vista

ou até 8x de R$ 5,27

COMPRAR AGORA